朝鮮日報
夕刊
十九日(日)
本紙夕刊十二面
編輯兼發行人 方應謨 印刷人 崔澤
發行所 京城府太平通一丁目六一 株式會社朝鮮日報社

公定物價違反續出로 取締方策强化決定

會社原價計算公定、買方取締規定等

【東京電話同盟】物價統制는八田商相就任을契機로 新段階에 入하야 商工省에서는 這番中央物價委員會의機構를改革하엿스나 最近의物資不足으로생기는 公定物價違反頻出에 直面하야 今後다욱과가티 積極的으로 物價取締方策을 取하기로決定하고方今具體案을硏究中이다

一、物品販賣、價格取締規則은 賣方만의 取締規定인바 今後買方도取締할수잇도록 規定을追加함

一、物價違反罰則을强化하야 現在物價違反者에 對하야 暴利取締令違反으로서 三月以下의 懲役 百圓以下의罰金 販賣價格取締規則違反은 一年以下의 懲役又는 五千圓以下의罰金(輸出入品等臨時措置法罰則適用)을 適用하고잇는바 今後는 獨逸과가티 利益高의數倍에及하는 追懲金을 科하는外에 物資販賣營業停止에 이르는 罰則을 새로 規定함

一、原價採算上 原材料에서 製品에 이르기까지 一貫한 公定物價를 形成시켜 將來는 獨逸서 行하고 잇는것과가튼 會社原價計算(貸借對照表作成)公定에 까지省令을 規定함

一、現在의 物品販賣價格 取締方策을 强化하야 物價政策上 商工大臣은 必要한 時에는 生産及 販賣者에 對하야 供給及 販賣命令을 할수잇는 規定을 追加함

(寫眞은 八田商相)

社說

新增稅案提出

一

臨時軍事豫算의 財源一部가될 總額一億九千五百萬圓의增稅案 및 生産力擴充을 爲한 租稅減免等에 關한 法律案은 二十八日 衆議院에 提出되어 二十一日本會議에上程케되엇다. 이번增、新稅의 目的은 (一) 六十億圓에 達하리라는 臨時軍事豫算에 對한 公債消化程度의財源을 얻자는것 (二) 消費節約의趣旨에 合致케하야 彪大豫算에伴한「인플레」를 防止하는도움이되게 하자는것 (三) 時局影響을바더 個人所得이 增加코잇는 方面의 負擔을 重課한다는데 目標를 둔모양이다. 그리하야 臨時利得稅와 物品稅를 中心으로 利益配當稅、公社債利子稅、砂糖消費稅、淸凉飮料稅、印紙稅의 增徵과 建築稅、飮食、遊興稅新設等을 內容으로한것으로 朝鮮에잇서서도 內地에順應하야 增稅를 斷行코저 關係當局에서 具體的稅制其他를 協議中인데 大體五百萬圓가령의 增、新稅를 오는四月一日부터 實施하리라한다.

二

이것을 直接稅와 間接稅로區別해보면 直接稅가 八千九百萬圓、間接稅가 一億六百萬圓의增稅로되므로 國民大衆에게 比較的影響이 만흔 間接稅가 直接稅보다도 多少 負擔이 重하며 大衆生活에 가장 關係가 기퍼서 各方面으로부터 注目되는物品稅中 新規課稅할 品目은 자못 廣範圍에 亘하는것이다. 이제 今番 增稅의 中心이 되는 臨時利得稅의 增徵과 物品稅의擴大에對하야보면 먼저 臨時利得稅는 지금의 石渡藏相이 國稅課長當時 藤井藏相에依하야 創設된것으로當時는 稅收入이 三千萬圓에 不過하얏든것이 今日에는 稅收入이 一億圓을넘어 所得稅의 次位를 占하는 重要財源으로되엇고 이번의 增徵으로 三億圓에 達할것이다. 그리고 物品稅는 一昨年 北支事件 特別稅로 物品特別稅로써 新設되엇든것으로 昨年支那事變特別稅로 擴大改稱되엇든것인데 이稅金은 지금五千三百萬圓으로 五千六百萬圓을增徵하면 約一億九百萬圓으로될것이다. 臨時利得稅와 物品稅의增徵은 모두 臨時軍事費의 財源確保를 目標로하고잇슴은 他增稅와가트나 一層國策上의 目的을갓고잇다. 卽 臨時利得稅의 增徵은 支那事變에際하야 異常한 利益을得한 사람의 購買力을吸收하야 써 負擔의 公平을 圖하자는것이오 物品稅의 增徵은 時局과共히 增加되고잇는 一般購買力을 吸收하야 消費節約의 主旨를 徹底케하자는것이다.

三

要컨대 이번의 增稅나 生産力擴充을爲한 措置는 모두 稅制의部分的改正에 不過한것으로서 立法上으로는 어디까지나 臨時的인것이다。이번增稅案이 所得稅에對하야 손을대이지안흔것을 볼지라도 그應急的措置임을推知할수 잇는것이나 事變이長期戰의 段階에 入하얏슬뿐아니라 議會其他 各方面으로부터 要望도 만흔터이니 根本的稅制改革을 언제까지든지 放置할수는 업는것이다. 石渡藏相은 中央、地方을通한 稅制의 根本的整理를 十五年度부터 實行키로 議會에서 言明하얏는데 負擔公平、彈力性잇는財政、産業政策의 矛盾排除、租稅規簡易化、經費節約等을 目標로한 稅制整理가 果然 十五年度부터 實施될지 重大課題로되어잇다.

清津會寧間 鐵道返還과 清津港直營

政府서愼重審議中

【東京電話同盟】清津以下北朝鮮三港과 鮮滿國境을聯結하는 所謂北鮮鐵道는 現在滿鐵이 朝鮮總督府에 代行委任經營을하고잇는데 最近朝鮮側은 茂山鐵鑛開發計畫遂行에當하야 右北鮮線中 清津、會寧間의 鐵道返還及 滿鐵이 委任經營中인 清津港의直轄經營의 必要를痛感하고 이지음 滿鐵側에要望하기로되야 그折衝은 이미中央으로옴기며 目下政府當局에서 愼重審議를繼續中으로 右問題와關連하야 滿鐵附屬地行政權移讓에伴하는代償問題에關하여도 中央에서 具體的審議를進行하기로되엿다 卽一昨年十二月 附屬地行政權의 滿洲國移讓에依하야 滿鐵이 附屬地內에存在한 土地建物一切를滿洲國에移讓하엿는데 그때 右移讓에附隨하야 滿鐵에對한 代償方法이問題가되야 그具體案으로서

一、滿鐵이委任經營하는 滿洲國線의 滿鐵에의正式編入

一、前記北鮮線全部의 滿鐵에의移讓

等이考慮되엿스나 여러가지 支障이잇서서 實現치못하고 爾來案만은 中央에서 審議中이든바 最近朝鮮側에서 北鮮線의 一部返還을要求해옴에對하야 右滿鐵에對한 代償問題도이에 再次새로운 角度로부터 檢討하기로된 터로 이는 日滿兩國에關連한微妙한 問題로서 그推移는 注目된다

二十日의兩院

【東電話同盟】

▲貴族院 午前十時本會議를열고 政府提出의 昭和十四年度一般會計歲出財源에 充當할 公債發行에 關한法律案 朝鮮事業公債法中改正法律案 朝鮮私鐵補助法中改正法律案 朝鮮鐵道買收를 爲한 一慶北安東間鐵道所屬金泉公債發行에 關한 法律案其他 六案等順次上程各委員에附託한다음花柳病豫防法中改正法律案(委員長報告)을上程可決할터이다 一方午前十時부터 豫算總會其他諸委員會를 열터이다

▲衆議院 本會議를休會하고 午後一時부터 豫算總會 朝鮮事業公債法委員會며는外 午前午後에걸처各法案委員會를 열터이다

松平議長의 恒例內閣招待會

【東京電話同盟】松平貴族院議長은 恒例閣僚招待會를 十八日午後六時부터 議長官舍에서開催하고 平沼首相以下全閣僚及 內閣參議官貴族院各派交涉委員 主人側으로松平議長 佐佐木副議長出席下에 먼저松平議長의人事와 平沼首相의謝辭가잇슨後 晩餐을함께하며 懇談하다가 午後八時散會하엿다

蘇保健人民委員 正式으로罷免

【莫斯科十八日發同盟】當地에達한 確報에依하면 失脚을傳하든 蘇聯邦保健人民委員 보르진레프는 正式罷免되고 後任에는 同委員代理 그다치에프氏가 拔擢就任하다한다

령신환

世界週史

海南島占領과 異議

我陸海軍의 精銳는 十日未明에海南島 北端을 奇襲上陸하야 同日午前十時에 瓊山海口를 占領하엿다 이는南支海上封鎖强化를 目的한 全然軍事的 行動에서出한것인데 同島는 特히佛領에 近接해잇는 곳이만큼、佛은十三日、英은十四日、米는十七日各各駐日大使를通하야 有田外相에對하야 海南島占領의 目的、性質、期間을 質問하는 通告文을 手交하엿다 이에對하야 有田外相은 同島占領은 南支封鎖를强化하야 蔣政權의 潰滅을 速進시키려는것外에 他意가 업는 全然軍事的 行動에 不過한것을 明答하엿다

楡林占領

我陸戰隊는 十四日未明에 海南島南端의 三亞港에 上陸하야 同島南端의 唯一의良港인 楡林을同日 正午에完全占領하엿다

衆院의對蘇決議案

十四日衆議院本會議는 各派共同提出의 對蘇權益擁護에關한決議案을 上程 全院一致로써 可決하엿다 決議文은「帝國의權益에 對한 蘇聯政府의 壓迫은 最近에이르러 甚하게되어 漁業權益을 威脅하려한다 政府는 速히 適切한對策을 講究하야 써 帝國權益을 確保할것을 期한다」는것이다

獨伊新通商協定

獨伊兩國政府는 일직부터 新通商協定에 關하야 交涉을 거듭해오던바 十三日 羅馬에서 正式으로 協定에 調印하엿다 同協定案子는 從來一年의 輸入年額이 伊國三十億리라에對하야 獨逸十億리라로되엇든것을 同額으로 增額하고 從來伊에서 獨으로 工業製品을 輸出하고 잇든것을 獨逸에서 伊로石炭、鐵、鋼、實業、野菜類及各種物資의 新領土로 伊國은 多量의物資를 輸出하게하엿다

英國의對伊抗議

駐伊英國大使 퍼스氏는 十三日 伊國外相자노氏를 訪問하고 伊國이 英國에對하야 事前에通告치안코 리비아에 軍隊를增派한것은 昨年四月의 英伊協定에 背馳되고 또佛領의 北阿弗利加에 對하야 威脅하는것이라고 異議를申請하엿는데 이에對하야 伊國은 리비아駐屯의 伊國現役兵數가 二萬五千이엇든것을 六萬으로 增加하게된것은 佛國의 同地方增兵에 對應한것이라하야 英의 異議를 一蹴하엿다

英龍大國防費發表

十五日 英藏相사이몬氏는 一九三九、四〇年度 國防關係豫算額에 關한 白書를 下院에 送付한바 右國防豫算額은 五億二千三百萬磅(八十九億圓)이며 同時에 國防公債發行限度 四億磅을 八億磅으로 擴大하려는것이다

取引所賠償問題로 農商兩省意見對立

米穀會社法案의推移極注目

【東京電話同盟】米穀會社案問題에關하야 商工省에서는十七、八兩日省議를開催하고 商工省으로서取引所對策에關하야 協議한바 아직最後決定에는 到達치안허 二十日頃 農林商工兩政務官間에서個人的折衝을行하야 妥協의길을찻기로하고 境遇에따라서는 八田商相 櫻內農相兩相의 政治的折衝에依하야 圓滿解決을 圖하기로되엿다 그런데問題는 昨年末 有馬農相案에依하야米穀會社에서 取引所에 對하야補償을 是認하되全額에 對하여는農林省에서는 三百萬圓 商工省에서는 五百萬圓을各各主張하엿다 그러나今番櫻內農相案에依하면

一、米穀會社는 原則으로서 無賠償主義를取하야 다만米穀取引所의 建物設備를 評價하야 이를 現物出資로하야 新會社의 株券을交付함(實質的으로 取引所의 賠償을是認한것)

一、取引所取引員에 對하여는 廢業手當을 내지안코 新會社가 引繼함

이라고되여잇서 商工省에서는賠償이라는 形式에拘碍치안코 實際的으로「公定한 價格」으로써 取引所에 對하야 米穀會社가 補償하고 또取引員은 農商兩省共管의 新會社가 引繼한다하나 新會社의 重役의運用方針如何로 取引員은 事實上營業權을拋棄하고 失業하게되므로 어떠한 救濟手當을 必要한다는 意向을 가지고 農林省側에對하야 反對의意見을 取하야 米穀商人은米穀會社設立에따라 實物市場進出로말미아마 産組와 米穀商人이 對立離隙하야 失業하게되지 안토록 留意할必要가잇다 하야 産組와 米穀商人과의 圓滿協調의길을 圖할것을 條件으로米穀會社案에 贊成할意向이다 何如튼 商工、農林兩省間에 이데오로기의 對立이잇는만큼 八田商相、櫻內農相의 政治的折衝以外에 圓滿妥協되기는 困難할것으로보인다

人民戰線派首腦 프政權에屈服決意

人民軍將兵不迫害를條件으로

【巴里十八日發同盟】西班牙人民戰線外相델바요氏는 日前 巴里에와서 當地에亡命中인 아사니아大統領과 協議를 거듭하고잇든바 드디어 프랑코軍이 人民戰線軍將兵에對하야 迫害하지안흘것을條件으로 프랑코軍에 屈服할것을決定한 模樣이다 十八日午後巴里人民戰線側有力者는 其旨를和平斡旋에 當하고잇는 英佛兩國政府에 通達하엿다고 言明하엿다 델바요外相은 프랑코軍에對하야 最後抵抗을試하려고 亡命中인아사니아 大統領에對하야 마드리드歸還을勸告하엿스나 아사니아大統領은此際에 마드리드에歸還하면人民戰線軍이 卒然히 抗戰熱을加하야 無益의抵抗을試하게된다하야 마드리드歸還을 主張하면 人民戰線軍에對하야 此際에 武器를버리고 네그린首相 델바요外相等의 主戰派와 分裂할宣言을發할意向이라는등의 威脅的態度를取하엿다고 傳한다 이에對하야 델바요外相은 아사니아大統領의 軟弱態度를 詰難하야大統領이 마드리드로歸還하지안는以上 人民戰線政府는 合法性을喪失하게된다고 主張한 模樣으로 結局兩者間에 妥協이成立하야 프랑코軍이 人民戰線에 對하야 迫害를 加하지안흘것을條件으로 降服休戰을 圖하기로意見이 一致된것으로 解釋된다 人民戰線軍이 從來의 和平休戰條件으로한 西班牙의 獨立保證、人民戰線投票에 依한 政體決定을取消하야 그態度를 자못 軟化한데關하여는 여러가지 臆測이 行해지고잇는바 主戰派의마드리드 防衛司令官 미아하將軍이 프랑코軍艦隊의 鐵餓封鎖에 對해 카르타헤나의 待避한 人民戰線海軍이 全然活動을 할수업게된 狀態에 빠진事實에 失望하야드디어休戰에 기우러젓다는 報道도傳하고잇서 人民戰線派의 全面的屈服은 이제時日問題로 되엿다고보인다 (寫眞은 人民戰線大統領아사니아氏와 델바요外相)

波蘭프政權承認

【왈소十八日發同盟】波蘭政府는 프랑코政府를 正式으로承認키로 決定하고 十八日콤뮤니케로써 그旨를發表하엿다

카駐支英大使 青島서各國領事招待

【青島十八日發同盟】카駐支英大使는 北支方面을視察歸途 十七日午前十一時軍艦으로來青 同夜八時 英總領事館에서 各國總領事를 招待하고 特히加藤總領事와 三時間동안 日支問題解決案에關하야 意見交換을行한後 十八日午前十一時 上海로向하엿다

米政府、英佛兩國에 共同海軍示威提案?

웰스米國務次官事實否認

海南島問題로

【華盛頓十八日發同盟】TNS通信社巴里特電은 十七日亞米利加政府는 英佛兩國에對하야 海南島問題에關하야 三國海軍의 共同示威를 提唱하엿다고 傳하는바 右報道에對하야 華盛頓政界는 一笑에附하고잇다 웰스米國務次官도 十八日記者團과의 會見에서 共同海軍示威提案說에 言及하야 亞米利加政府는 英佛에 何等意思表示를한일은 업다 米國에關한限 現在海南島問題에關해 三國間에 아무런交涉도하고잇지안타 이點을特히强하게 否定하려한다 海南島占領은 米國의 關島防備問題에 日本이刺戟된結果라고 보는바도잇서 이런說을 에워싸고 多少批判的態度를 取하는 者는잇스나 一般米國輿論은 意外로 冷靜하야 對佛軍用機輸出問題에 關聯하야 對佛援助가 攻擊의 標的이되여잇는 事情으로보아 政府側은 一層愼重한態度를 보이고잇다

邦人家宅搜查事件 押收書類全部返還

【新嘉坡十八日發同盟】新嘉坡警察의 邦人家宅搜查事件에 關하야 駐英重光大使를通하야 英國政府에嚴重抗議를發하엿든바 其後調查에依하면 豫想과가티 何等不審한 點이업서서 新嘉坡 警察當局도 드디어 十七日及 十八日兩日 原文吉氏 竝과이로드 萬年梁家 永福氏 貿易斡旋所長 小栗製作所出張員 靑木眞郞氏等에出頭를命하야 押收書類全部를 返還하고 南洋協會産業館長 朝次郞氏의 書類도 二十一日中에 返還하기로되엿다 單只橫氏의 所持品中에서 沒收한 航空寫眞에 여러가지로 말성을 부리려하나 이것도市場에서 販賣하고잇는것을 買入한것으로서 何等嫌疑바들것이 못되므로 事件全部는 落着되엿다 問題는外務本省及 岡本新嘉坡總領事가行한 嚴重抗議에 對하야 英國側이 如何한回答을 하느냐에잇는바 善意無過失의 旅行者뿐아니라 新嘉坡에 定住하야 一市民으로서 平穩히事業을經營하는 邦人에對해서 今番과가튼 不當한壓迫을 加하야 人權을蹂躪한事件에 對하야는 一步도讓步치안코 英國本國政府及 新嘉坡當局에 對하야 嚴正한回答을要求하려는 强硬論이 邦人間에 熾烈하다 그리고 岡本總領事도 이대로두어서는 將來의惡例를 남길뿐더러 在留邦人의生活權도 脅威한다는 見解에서 本省의訓令을기다려 毅然한態度를取할模樣인즉 今後의推移는 注目된다

佛政府、海南島에 軍艦派遣을考慮?

政界一部엔反對論擡頭

【巴里十八日發同盟】佛蘭西政府는 過般 앙리駐日大使를通하야 日本政府에對하야 異議를 行하엿는데 十八日아바스通信社의 政界消息通의 情報로서 報道한바에依하면 佛蘭西政府는 方今海南島에對하야 佛蘭西軍艦派遣問題에關하야 考慮中이라고한다

【巴里十八日發同盟】佛政府는方今 海南島에對해 軍艦派遣을 考慮中이라고 傳하는데 英國側이 消極的態度를 取하고잇스므로 그實現에對하여는 佛蘭西의 國內輿論은 相當히異論이잇서 政府의態度는 아직 決定치못하고 잇다 따라서 結局軍艦을 派遣키로 決定한다하더라도 極東艦隊中의 一部를派遣하는데 不過할터로 何等效果가업고 結局日本을 刺戟함에不過하다하야 佛政界消息通中에는 軍艦派遣에 對해 反對하고잇다

海南島某要人 全道占領建言

【瓊山十八日發同盟】支那事變勃發當時 海南島瓊崖知事의 要職에잇서 親日家로서 이름잇는 某氏(特히姓名을祕함)는 곳好漢의 男子로 蔣政權의 壓迫으로辭職하고 모든迫害를 避하야 蟄居하고잇다가 十八日瓊山의 ○○部隊를訪問 保護를要請하는 同時에 如左한 建言書를 提出하엿다 海南島良民은 日本軍이速히各處를 占領해주기를 希望하고잇다 卽現在全島에는 所謂保安隊 守備隊 義勇壯丁團 稅警團等 三千名이잇서 以前부터 暴威를 擅行하므로 從來狀態로서는 農民은 全히死를 기다리고잇슬뿐이다

合同條件如何로 社大에分裂危機

【東京電話同盟】社會大衆黨은東方會及革新農協議會와 連繫하야 新黨結成에 伴한 人的要素의配置問題에 關하야 過般來 秘裡에서 對策을硏究하고잇는데 正式會員을 한사람도가지지아니한革新農協議會와 겨우十名의 議員밖게 가지지못한 東方會와의 無條件合同은 到底히 容認할수업다고 생각하고 傳하는바와가티 東方會의 中野正剛氏를 黨首로해서 結成하는 때에는 社大는 오는二十六日黨解消大會를 機會로 分裂의危機에 瀕하지나 아니할까고 觀測하기에 이르럿다

滿洲國의鹽政

各地食料鹽價統一

【新京十八日發同盟】國民負擔의 均衡을圖謀하는同時에 更히輕減을期하고저 政府는 別項과如히 鹽價의全滿統一을 行하기로된바 建國前의 鹽價格은 生活必需品中不可缺의것인關係上 軍閥政權의搾取對象이되여 販賣制度도地方에따라區區한狀態이엇다 그러나建國後 諸般整備와함께 專賣法이施行되여 鹽政이整備됨에따라建國當時의平均鹽價는 百斤當七圓九十一錢이엇든것이 六圓二十四錢에 低落하엿는바 今番統一價格制 採用에依하야 更히二十四錢의 低下를보매 建國當初의 最高十八圓五十錢에比하면實로 十二圓五十錢의 大幅引下이다 卽從來의百斤當鹽價는如下하다

(單位圓)

	最高	最低	平均
建國當時	一六、五〇	七、〇〇	七、九一
專賣法實施直前	一五、七五	五、六〇	七、三
同實施後	八、〇〇	五、三〇	六、二四

그럼으로今番均一價格制를採用한 結果政府의專賣收入은現在에比하야 百五十萬圓 建國當時에比하야 約一千萬圓 專賣法實施直前에比하야 約七百萬圓의 顯著한 減收가되여 國家財政上의 犧牲이만흐나 이를敢然斷行한것이다

日曜氣配

▲期米 米穀會社案의 推移를 觀望하고잇는關係로 商賣量全혀업고 新規去來가 薄弱하야 新動機待로 氣配不變이다

▲株式 戰局은 着着進展하고잇스나 英、米、佛의 共同對日通告 日蘇漁業問題等의 國際情勢를 念慮하고 伸悩商狀이나 繼續하는 雜株高를 背景으로 押目買人氣가 强하야 氣配는 底堅이다

大新 七七、五〇 東新 三三、五〇 鐘紡 一四六、五〇 鐘新 七七、八〇 滿重 三三、七〇

人事·集會

▲二宮朝鮮憲兵司令官은 咸北地方에 出張中이든바 十九日朝 東京城驛着列車로 歸任하엿다

八面鋒

◇ 軍用機輸出問題로 華府에서 喧喧囂囂 誠繼之度도 可慮。

◇ 米는 陸軍의 强化가 必要업다는것이 一貫의方針 그러나 空軍의 强化는 루大統領自身이 創策。

◇ 六百臺를 팔어서 남은 利得으로 千臺쯤 만들 心算이아닐가?

◇ 海南島問題로 米國이 또英佛에 追隨. 그리지아니하면 누가 民主主義 陣營의 一員이아니라나?

◇ 蔣介石은 依然 最後의 勝利를 參政會에서 强調。

◇ 迷夢이나 妄想이나 左右間 强烈한것은 抗戰意識!!

◇ 投降 歸順의 兵士가 前線各地에 續出하니 嗚呼 蔣介石!

◇ 防戰令을 緩和할 意思가업다니 需要者와 供給者가 다 걱정거리。

◇ 南洋行勞動移民이 작고出發. 獨國도 新天地를 開拓하라 半島男完覺。

今日本紙四面

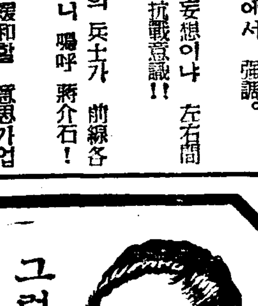

精選된原料에 熟練된 技術과最高의 品質을 가진斯界의 逸品이기때문에
百貨店藥店化粧品店에잇습니다 三五전 五〇전
伊豆椿 つやだし香油

春季受驗期 洋藥漢藥 藥種商講義錄 洋藥全集(六百種)見本進呈 漢藥全集(五百種) 京城茶屋町二七 朝鮮藥業研究社 革新版

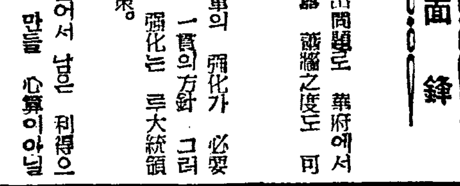
檢眼無料(學生限) 科眼 檢眼於本院
◇檢眼◇ 眼科醫學博士崔先生科長先生指導下의 最新精巧한機械를設置한 檢眼室에서正確히視力을檢査하야드립니다
◇眼鏡◇ 長久한歷史를가진三十餘年의熟練한技術과 精密한機械를 具備한 工場에서正確히製造하야드립니다
京城驛前 セブランス病院
セブランス眼鏡部

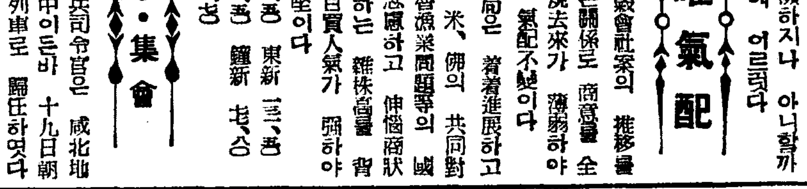
鐵道 志願
藥種商 受驗
自動車 受驗
巡查 受驗
軍人 志願
東京市牛込區台町八 日本鐵道教育會 / 日本藥種商教育會 / 日本自動車教育會 / 日本警務教育會 / 日本軍事教育會

優良講義錄推獎
中學講義無代進呈
獨學青少年大喜び
東京市牛込區台町八 大日本通信中學校

고초가루
唐辛子 製粉元 一海陸物産問屋
今光信商店
大阪市東成區中川町

醫學博士 三浦良雄
內臟外科 一般外科 肛門科 レントゲン科
三浦外科
入院病室完備
京城府黃金町一ノ一九九(京電裏) 電話 本局(2)一八四八番(病院) 本局(2)七二七五番(自宅)

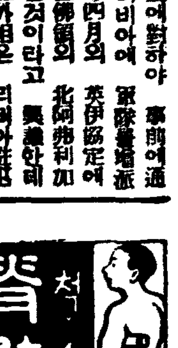
脊髓病 신경통 리우마티스 골막염 骨膜炎
無代進呈
兵庫縣明石市中町 太平堂脊髓藥本家
東門良藥

滋養菓子

マラソン王
치위에지지안흘 튼튼한애기
一個五錢
(各地菓子店에잇습니다)
京城府南大門通 豊國製菓株式會社

각종 ミシン
コントロール アイデアル シンガー中古
型錄進呈 月賦販賣
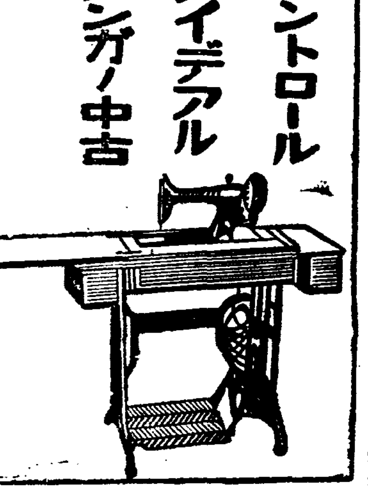
京城鐘路貳ノ三 楠商店 電光二三九六

永久ニ使用出來マス
受驗生への福音
虛弱者への福音
惠那ラヂウム 惠那ラヂウム枕 定價五圓
朝鮮沙里院本町惠那ラヂウム朝鮮元賣捌所 振替京城一九二六〇番

박타-爆笑隊 新年새해
新婚旅行記 弄談大會 無識한夫婦 八字업는出世 엉터리演說 선술집과全 동모랑땡
一枚 一圓十錢
새해에는웃고지냅시다

藥으로滋味나 도는도모으기
製藥士 養成講義
무슨藥이라도 自由로製造
◇立身成功의門
入學案內 無代進呈
東京市·芝區新橋·六ノ四八 日本通信製藥學校

道德的自制를目標로 現行家賃維持方針
一定한期日指定、引上을抑制할方針
住宅難緩和對策樹立에當局態度愼重

전조선 각도시에 모두주택이 귀하고 집세가 비싸서 봉급생활자들의생활에 큰영향을주고잇서서 드디어 사회문제로 된터이므로 총독부 내무국에서도그냥 두고잇슬수업는 사정이를입고 전조선 각도청 부청 읍사무소가잇는 주요도시의 주택조사를 하게되여 오는 삼월이십일까지에 각지의 실지상황을종합하기로 되엿는데 내무국에서는 이조사한 결과를 기초로하야 영구한대책을 세우고저 내지각방면의 자료와 조선의 특수사정등을 고려하야 방금신중히 기초안을 연구중이다 결국 집세를 공정(公定)하는것은 내지 기타 각지의 실례로 보아서 도리어 주택의 신축을저지하게될 우려가 잇스므로 우선 그중심을 집주인들이 도덕적으로 집세올리기를 제재하도록하기를 원측으로하야 ▲대체로 일정한 기일을지정하야 그날현재 이상으로는 올리지못하게할것 ▲신축가옥의 집세결정은부근에잇는 서로비슷한가옥의 구조와 용도등에비교하야 정할것 ▲집세로 말미아마 분쟁이생길때에는 전기방침에따러서 해결하도록할것 등의 주요점으로써 규정될뜻하다 이도덕적 제재를버서나는때에는 경제경찰이 전면에 나서서 철저히 취체하게될 모양이다

鑛山뿌로카團束
되지안흔會社組織等摘發에
産金令發動處罰方針

산금주의열이 고조되는데따라 악덕 뿌로-카가 시정에 횡행하고잇서서 증산계획수행상 지장이만흐며 더욱 형식적인 군소광산회사가 비뒤의 버섯처럼 자꾸 나오는데 총독부 산금과에서는 이러한것을 취재하기에 부심하는 한편 유명무실의 뿌로-카적 존재의 산금업자에대하야 산금령(産金令)의 벌칙을 적용할터이다 더욱 당국의 리스트에는 모모 두 광산회사가 올러잇서서 멀지안흔 장래에 벌칙을 바들터이라한다

섯달그믐날밤 大邱府中에强盜
돈을뺏는데도예절은분명히
各處에手配犯人嚴探

【慶北支社電話】음력섯달 그믐날밤 대구한복판에 강도가나타나 소동을일으켯다—작십팔일오후열한시 사십오분경에 대구칠성정(七星町)삼백삼십륙번지박재경(朴在慶)의셔미소에 어떠한사람이 차저와서 잠근문을두다리며 살려달라하므로 때마침점포안채에서 설음식을 준비하노라고 자지안코잇던 주인의안해한점수(韓點洙)(三四)가 샛문을열고 얼마나 사가려느냐고뭇자 이자는 강도의행색으로 변하며기리한자가웃되는 식칼을 내대며깟닥말고 오늘팔은돈 전부를내노흐라고협박하므로한점수는 창졸간에 어쩔줄을모르고 자는남편을 깨워 구원구십륙전을 내주엇더바이자는 유유하게 나갈때에는대단히 고맙다고 정녕하게인사까지하고 어데론지 종적을감추어버렷다한다 구정특별경계판계로 비상동원을하고잇던 대구서에서는 이급보를듯고 시내각처에 수배를하는동시에 범인을엄탐중이데 범인의행색은 목출모를썻스며 아래위 검은쯔메에리 양복에 검은운동화를신엇다한다

汽車와트럭衝突

【慶南支社發】기차와 트럭이또충돌하얏다 지난십칠일 오후아홉시반 삼랑진(三浪津)발 마산행 혼합제천육백구열차가 구마산 신마산간 삼랑진기점삼십칠키로 구배미부근 제이철도건널목을 지행중 그압흘 횡단하려는 경남의령군 의령면중동(宜寧郡宜寧面中洞) 엄경문(嚴敬文)씨소유 경남제천백오십팔호 트럭과 충돌하야 열차는 기관부의배장기(排障器)의 일부를 파손하엿슬뿐 승객이모다 승원에는별일 이어서다한다

淸、羅鐵道敷設問題 十五年度에實現氣運
今年度豫算에는削除

장고봉사건이 생긴뒤로 청진(淸津)라진(羅津)사이의 철도건설문제는 갑작이 더욱절실히느끼게되야 철도국에서는 이천사백만원의 예산으로써 이번의회에 그건설안을 제출하기로 되엿던것인바 대장성(大藏省)의 예산사정(査定)에서 삭제되엿스므로 결국 연기되엿다 그런데 지난십오일 중의원(衆議院)에서도 송산(松山)대의사로부터 질문이잇서서 수전(水田) 재무국장으로부터답변한일이잇섯는데 소화십오년도에는 실현되게될것으로보고잇다 현재 청진과 라진사이에는『뻐스-』로써 약세시간바가량으로 통행하고잇는터이므로 장차철로가 깔리게되면 청진이남지방으로부터 라진 웅기(雄基)방면의교통은 훨신 편리하게될터이여서 그철도의 건설문제는 일반으로부터 만흔기대를가지고잇다

志願兵訓練所에서 青年讀本使用
中堅青年養成策으로

총독부학무국에서는 지원병훈련소출연생이 아르로귀향한다음 지방의 중견청년으로 지도의임무를 마련할것으로 예상되므로 입소중에 중견청년근로보국대 정신연맹가타지방인 지도의훈련을 실시하기로되여 동국에서는『청년독본』을 편찬하야 훈련소에서 사용하도록하엿다

戰利品展覽會서 拳銃一挺盜難

【全南支社發】전남도사회과내에잇는 군사후원련맹에서는 지나사변과 장고봉사건등에서 어든전리품을 군부당국에서빌려 도내각지에 전리품전람회를 개최하고잇던바 지난십이일에는 함평소학교(咸平小學校)에서 동전람회를개최하엿섯는바 진열하여노핫던『모젤』식십이연발권총한자루를 도난당한것이 발견되야 소관함평경찰서원은 범인수사에 노력하고잇다하며 도보안과사찰주임조정(趙山田)씨와 보안과장산인히(曹仁喜)경부보 오(吳)형사등일행도 현장에급행하야 범인수사에 지력하고잇다는바 더욱경찰당국에서도 대경실색으로 활

좋하고잇다하며 유망한 현의자 한명을 검거취조하고잇스나 용이히발견치안하므로지부를알수업다한다

商工業者懇談會

【天安】천안경찰서에서는 현하시국에 적응한 자금통제 물자통제 물가통제등에 관하야 경제경찰제도등에 관하야 의견을 교환하자는의미로 지난십칠일오후한시부터 천안무도장에 군내주요한 상공업자 백여명을 초청하고 충남도보안과장반도(阪島)씨와 원(元)천안군수 입석하에 동전(桐畑)천안경찰서장 주재로 천안상공업자간에 간담을 서로나누고 오후네시반에 만족한 화기를가지고 성황리에 폐회하엿다

平北水產總代會

【新義州】평안북도수산회에서는 지난십오일 평안북도수산회의총대회(新義州商業會館)에서 개최하고 사무보고와 의안을 심의한후 세입세출예산과 역원개선을행하엿는데 가결된예산액은 이만백칠십삼원이라하며 새로히 선임된 역원은 다음과갓다

會長 吉田鐵一 副會長 [illegible] 理事 [illegible] 中村英賀 評議員 池田孝一 [illegible]

身病을悲觀한 貧妻가自殺
舊正에들리는슬픈消息

시구일 오전한시쯤 부내신설정(新設町)일백륙십구번지 경성부 토목과인부 최응서(崔應成)의처 김씨(金氏)(二五)는 자기집 대문간에 목을 매고 죽엇는데 그는 여러해동안 신병으로 고생하여왓스나 생활이 넉넉지못하야 치료를 할수가업서서 세상을 비관하고 그가티 자살한것이다

鹽原學務局長視察

【天安】천안군 일본정신발양주간은 지난십사일 끗을마치엿는데 지난십사일 염원학무국장(鹽原學務局長)과 정무과장(政務課長)이 오후한시에 오당(?)으로부터 당지군청에와서 정신주간에 실행사항을 청취하고 오후두시반 각각임지로 도라갓다한다

老婆가被殺

【浦項】경북영일군 곡강면칠포동(迎日郡曲江面七浦洞)에사는윤방우(尹方佑)의실모이매화(李梅華)(六二)는 지난십이일 오후여섯시부터 의일오전일곱시까지의 사이에 그동리압 백미돌가랑의 노봉언덕우에서 엇던놈에게 노내끼로서 목을졸키고 칼로서배를찔리여 죽엇는데 그급보를들은포항경찰서는 즉시출장에서하야현장을 조사하는동시에 끗그뒤를이여서 범인을 조사중이라한다

男便과子息의幸福을爲하야
이몸을處置해주시오
魔藥中毒의女性斷腸의哀訴

남편과 자식의 행복을 위하야 내몸을어더케 처치해달라고 경찰안내소에 호소해온 마약중독의인처가잇다 십팔일오후 삼월(三越)배화점안에잇는 경찰안내소에 종로오정목 이현옥(李鉉玉)(三一)—가명—의처 이순옥(李順玉)(二五)—가명—이란여자가 차저와서 자기몸의 처치에대하야 호소하엿다 이여자는 팔년전 모병원간호부로잇슬때 관계을맷차라고 마약주사를한것이 장본이되여 그만중독이되엿는데 남편은 시내모회사에 근무하는터로 자식남매까지잇스나 쪼를리는 살림사리로 마약주사를 계속하라면 자식과 남편의장래가 말이못될터이며 죽어버리라해도 어린것들이 눈에밟혀서 죽지못하니 이일을 엇지하면 조켓느냐는것이다 마약중독자로서는 히귀하게보든 이지(理智)적인 호소이엿다 그제조를 판명되엿다하야 에서는독산품으로 근근결성하야 요지음 도 ...

서해수엇다 슴으로 경찰안내소에서는 친절히지도하야 즉시 경기도마약치료소에 입소하도록 수속을 알엇지할것을말하얏다고하다 하는 약료에차부에서도 일시는

道特産品으로決定 李甲鍾의製造잉크

【忠南支社發】충남도천안군목천면(天安郡木川面)이갑종(李甲鍾)씨는금번우수한『잉크』제조를하며 경성중앙시험소(中央試驗所)에서 시험한결과 우수하다는것이 판명되엿다하야 충남도에서는특산품으로 근근결정하야 장려할것이리라고한다

漫然渡滿에 鐵道局도防止에協力

총독부에서는 이주동맹을 가지지안코 만주로 이사가는 조선동민을 막기위하야 촉탁원을 신의주(新義州)에 주재시켜서때때로 정주역(定州驛)부근으로부터 안동현까지 사이에 열차에 올라타고서 이주증명의 유무를 조사하야 이주증명을 가지지안흔 사람은 치에서 내리게하야 고향으로 돌려보내는 처치를하고 잇는터인데 이것을 더철저히하게하기위하야 철도국에서는 십팔일에 판계자에게 이삼일에 만하야 편의를 주도록 통첩하엿다 이리하야 춘경기(春耕期)를 아페두고 만주로 농사를차저서 만연히 건너가는 농민은 더욱 엄밀히 방지하기로될터이다 은 이것만으로 무사한것이아니라 정기차라 돌왓고 표를판손님중에는 친구의 호의식에가는사람 부모의병이위독하다는전보를밧고 가는사람도밧게 못가게되니 차부에돌려와 엇지하느냐

警官의脫線으로 自動車가墜落

【滿浦鎭】지난십삼일아츰 평북만포(平北滿浦)에서는 괴상한일이 생겻다 시내평북자동차부대리점에서는 초산행 정기자동차 평북사이오이호가 총발준비를 다한후 운전수 이천수를 찾든중 마승순찰하던 모경찰서순사김패진(金貝泰)(가명)이 그곳에이르러 차부수임이나 운전수에게 못지도안코 닷자곳자로 올라타고 드라이부를 하엿는데 호사다마라고 얼마가지 못하여 그곳 얘기바위 수십길 낭떠러지에 그만 떠러지고 마릿는데 본인은 다행히 경상을당하엿스나 차는 부서지고 마럿다 의외의 봉변을 당한 순사는 자기머리에 철철흐르는 피도 싯지못하고 달려와서 총파라 외투를 시내모양에 버리고 자동차부에가서 백배사례를 하엿스나 운전수와 차부주임은 기가맥혀 경찰에 보고하고 일 ...

觀光列車
하로동안금강산을보도록 鐵道局에서研究中

철도국에서는 관광객을위하야 금강산을 더만히구경시키고저 서울서아침에가서 저녁에도라올수잇는 관광열차를운전하고저 방금 그시간표를 연구중이다 현재의 기차시간으로는 내금강이나 외금강의 일부분만보고 올려하드라도 이틀이걸리게되는터인데 일반은산람 흑은 경승을 급히 통과하게되는 여행객을위하야 아침에 일지기 경성서 떠나는 기차를 운전하여 장안사(長安寺)와 보덕굴(普德窟)만폭동(萬瀑洞)과 같이 구경하고서 저녁에서울에 도라와서 다른곳으로 떠나거나 흑은유숙할수잇도록 편리한운전시간표를새로 작성하려는것이다

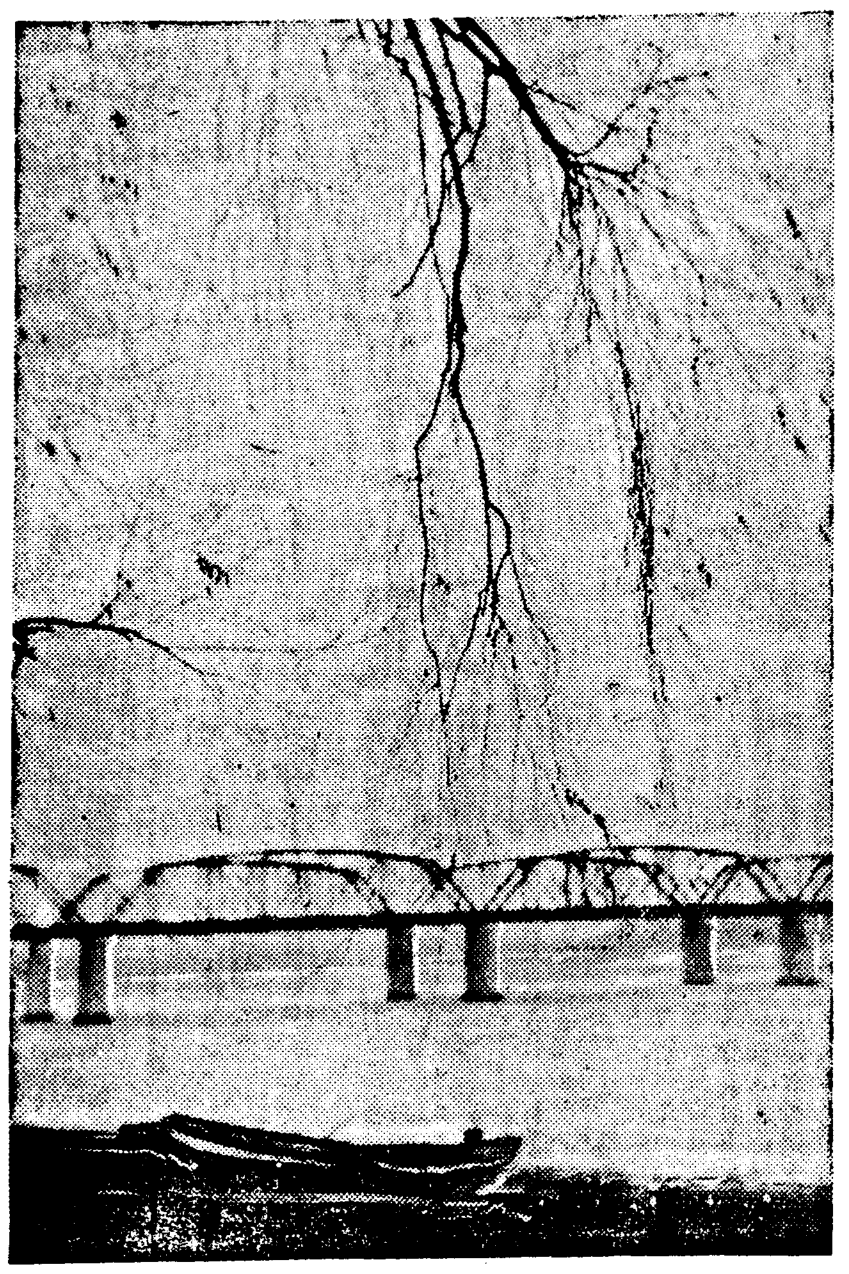
(今日漢江邊에서)

雨—水

오년전에 집을나간 남편을차저서 어린자식을다리고서울에왓는데 찾고잇던남편을 거리에서 맛낫스나 전연모르는척하니 이일을엇더케 하면조흐냐고 경찰에호소한녀자가잇다 십팔일오전열한시경 종로서에는 평남강동군만달면락청리(江東郡萬達面樂淸里) 나봉수(羅鳳順)(二〇)이란 여자와 그의아들이순성(李俊成)(?)이란 어린이가 차저와 눈물을흘리며 그에게도 이런녀자가 안타까운 사정을호소하엿다 나봉순은고향에서 십이년전 이두봉(李斗鳳)(三二)이란 남자와결혼을하여서 순성이를 나핫는데 생활이 곤란하야 지금으로 부터 오년전남편은 청운의 뜻을 품고 상경하야 자동차운전수가 되여서 생활의근거를잡게되자 전연처자를 도라보지안코 소식을 끈허버리엿는데 고향에서 남편이도라오기를 기다리다 못하야 남편을차저서 사흘전에 상경하엿는데 남편은 총독부발송판(?) 물관)운전수로잇다는 말을듯고잇다 제오후에 남편을차저갓스나 그는벌써 딴여자와 살림을 채리고자기를 돌보지 안흔은 물론 마즈막으로 아들이나마 남편가 치가르키게맛터 달리고 애걸하야도 듯지안코며 길거리로 쫓처내니 이런어굴한일이 어디잇느냐고 눈물을흘리엿다

糟糠之妻를 薄待하는男便
所生까지몰라보니 어찌하면좃소하고呼訴

천하절경 금강산을 더만히구경

天氣豫報
豫報 京城地方은 오늘 저녁이나 명일이나 모두개엿다 흐려지는한다
昨日最高 三度八
同 最低 零下一度二
今朝最低 零下零度六

今日正午 三度九

오랜만에 오늘이란좀 처럼 벗기힘든 것이 사실인가 싶다、▲절기도 박귀면서 오늘이우수(雨水)라구름은낮고 안개도 약간끼워 비라도내릴듯해보이는것이 더구나 절기의한대목을또 너머간듯싶게한다 ▲바로이

曆
▲二月二十日(月曜) 陰一月二日 ▲干支戊子 ▲日出午前七時十八 分 ▲日南中午後零時四 十七分 ▲日入午後 六時十七分 ▲晝間十時五十九分 ▲月出午前七時二十一分 ▲月入 午後七時十五分 ▲滿潮(仁川)午前六時二十分

오늘의라디오
第二放送 ▲午後六時童話 ▲六時二五分 修養講話 ▲八時才談『무걸』 ▲八時二〇分 西道歌謠 ▲八時四〇分伽倻琴散調와 併唱 ▲九時一〇分 新作說話
第一放送 ▲午後六時 (東)드라마 ▲六時二五分 (東)講演 ▲七時三〇分 鮮滿京城放送 ▲七時四〇分 (自新京) ▲八時四五 分 (自京城)

러비—界는沈滯 培材와普專不參

러비—界의序幕戰인 春季러비—는 二十一日부터 龍山球場에서 開幕할터인데 競技日程은 旣報하엿거니와 今씨—즌에는 中等級의 覇者培材와 專門級의 優勝記錄專의 不參으로 寂寞의 感을 느끼게하나 쌔障養正軍의 進出이 注目될뿐이며 今年度의 러비—界는 例年에比하야 沈滯한氣分이 떠돌고이다

크로포—드奮起

覇業目標로하는 豪洲에서는北米 조에서 日本과對戰코저 着着戰鬪準備를進行中에잇는데 今年度는 豪豆(?) 맥굴主將으로 强豪크로포—드의再起를 勸誘하야 뿌로무잇치、퀴스트의三者로 鐵壁의布陣을形成하야 來五月二日에必勝을 期하고 渡來할터이라한다

一九四四年올림픽 羅馬가立候補

【羅馬十六日發】伊太利올림픽委員會는 지난八日의會議에서 다처올림픽IOC總會에 一九四四年올림픽을 羅馬에서開催할것을 主張하는同時에 右立候補의通牒을數日中에 發送할모양이다

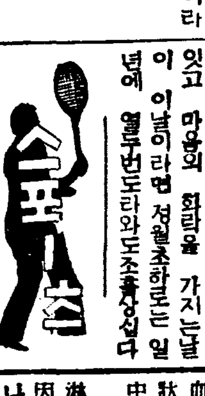

스피—드·스케—트 千五百新記錄

歐洲스피—드 스케—트界에잇서서는 今씨—즌에 千五百米記錄을更新하엿는데 諾威의엥크네스탕경選手가 二分一三秒八의世界記錄을지엇고 그로—그選手가 二分一四秒九의 라이記錄을作成하엿스며 바랑그르드選手는二分一四秒 스태스루—드選手는二分一四秒四로世界記錄을突破하엿다

蹴球의新記錄 九秒만에한골

蹴球競技에잇서서는 여러가지 得點의記錄이잇는데이번엔최어드한뒤에겨우九秒六이란短時間에得點을지어 新記錄을作成하엿다 問題는最近英國의 아스톤·비라와 칼톤·아스레틱스俱와의 試合에 아스톤의킥어프한볼이LILW으로 패스하야 또다시OF에 리턴되여 最後에포로1한L H하파—손選手가 FB를제치고 크린숫하야 어든一點이 所要時間九秒六이라하야 話題꺼리가되엿다

남이 구정을찾는일이라 어떠지어나이는 정이 대단할것이 거리에는 가는차 오는차사람이가득가득 대만원이다 이만하면거리에나도는 사람의 수효는상당히 만흔것도싶은나 ▲웬일일까 멀리바라보면 바람부사안욱한거리는 어떠사람작이나 보는듯한 고요한 느낌을주는일면이잇다 ▲이것이 왜그렁가고보니 문을다친 가게도 만커니와 이날만은 소점원이며 노동자들이 한손쉬기때문에、거리에는자전거、마차、우차、또손구루마등이 일체로자취를 감추엇음을 알수잇다 ▲그러고 쉬는날이라 사람들의 거동빨도 한가하야 거리의 기분은 더한층 안온한감이 깃든다 ▲사실 주고 밧는것도 업는서롭도 온갖 인생의 악착을 다 잇고 마음의 화락을 가지는날이 이 이날이라면 정월초하로는 일년에 열두번도라와도조흘성십다

廣告

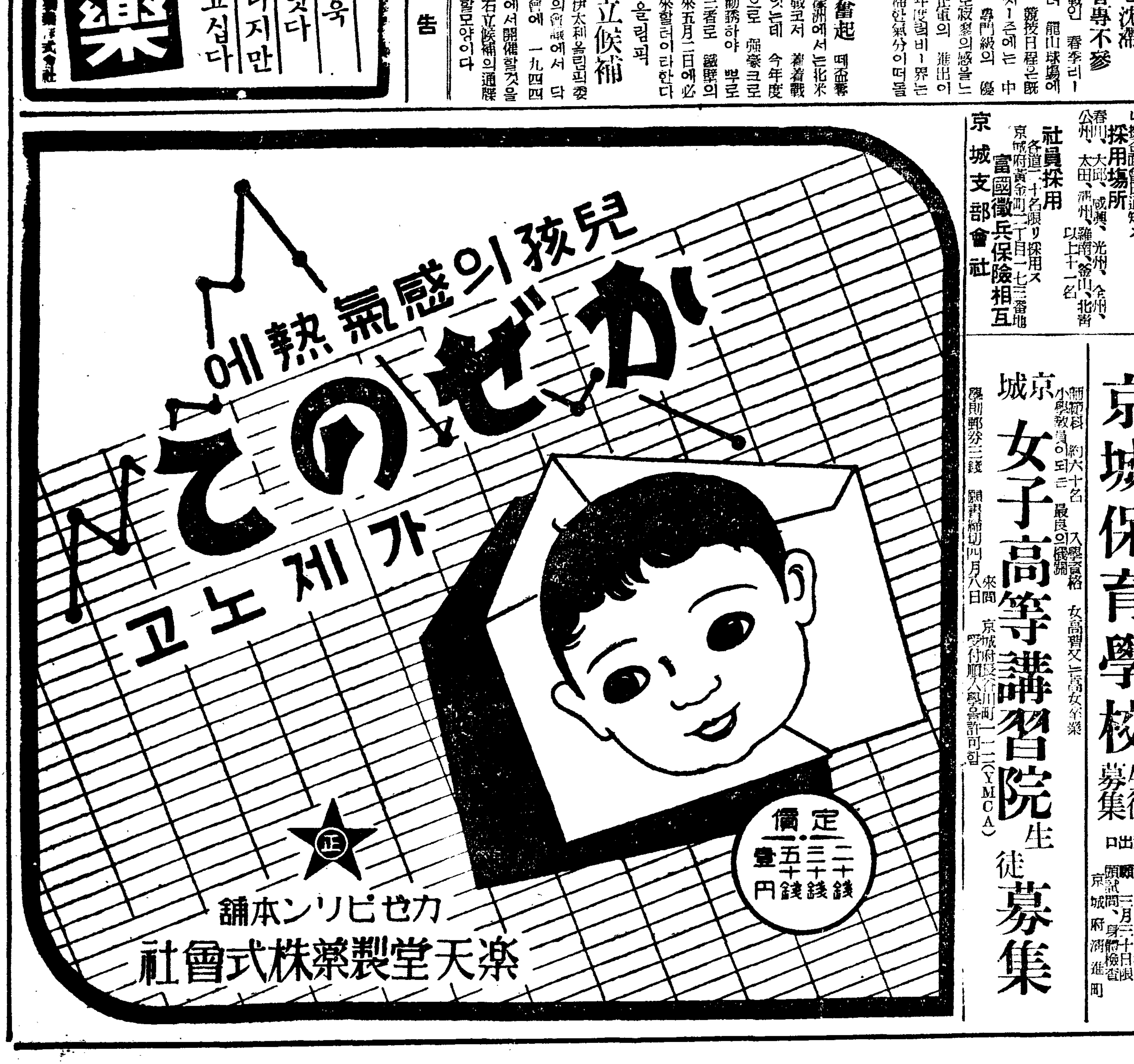

血壓이 놉하지면 腦에如何한 症狀이 나타나서 最後에 腦溢血 中風에 걸립니다
이原因은 酒、煙草의害、梅毒淋病、腎臟炎、糖尿病、便秘가原因으로 血液이 濁하야 循環이 나빠지는까닭입니다
이것은 一時的인 腦病藥이나 血壓降下劑만으로는 낫지안치만
濁한血을 淨化하면 根治된다고하는病論에서 血液의大掃除療法이 發明되엿습니다
이것은 纖取粉의 今津佛國理學博士가 苦心硏究한結果 어떤植物에서 血液淨化力이 强한貴重한 효분의 採取에 成功하고 이것을 使用簡單한 內服으로 應用한것이 目下大評判의
리키신「イマゲ」입니다 本劑는 病의原因인 血液中의毒을없새고 濁한血을淨化합니다 即血液의 大掃除를하므로動脈硬化가낫고血液의循環이잘되여서 速히血壓이 내립니다
따라서 上記의病狀도낫고 腦溢血、中風이豫防됩니다
中風은낫는다
오래된中風으로 藥効없고苦生하는사람도리키신으로 血液의大掃除를하면 半身不遂도 낫도로 나아갑니다 明日이라말고 지금곳리키신을 服用해서 一日이라도速히全快하십시요
리키신은八日分 겨우一圓五〇錢에全國藥店에有。本新聞名記入하고 大阪市大仁의今津化學硏究所에申込하면 血液大掃除療法을無代進呈한다고。

少年 (三鷹...) 다니가십니다 當하 [illegible]

強性強精藥 精力衰退와早漏에百發百中!
[illegible]
清導補腎丸 六日分 十圓
早漏防止
太星莊藥房
振替京城一八九〇四番

中風 [illegible]

百日咳에 コデス 博士推奨 品質本位 (定價는 藥店에도 各地藥店에서 販賣中)

(米)朝報案内
パーマネント ワカバ美容院
最高技術과親切本位 正月이므로 特히 割引합니다 明治町二ノ八 電本二八三九

◎所長級採用
幹部級採用希望者ハ履歷書送附アレ 採否ハ面會日通知ス
採用場所 春川、大田、清州、咸興、光州、全州、公州、羅南、釜山、北靑
以上十一名
社員採用 各道二十名限リ採用ス
京城府黃金町一丁目一七三番地 富國徵兵保險相互 京城支部會社

治療師短期養成
日本政府特許 器械鍼
英米獨佛特許
○廿歲以上의男女修得保證
鍼灸 無試驗開業
○僅少資金好職業永久資任
官廳免狀書類完備
不拘學歷短期速成
京城府大和町三丁目五五 奥村療法朝鮮學院

無料 고무신修繕業
中央研究所
[illegible]

光成中學校 生徒募集
第一學年 約一〇〇名
出願期日 二月二十八日迄
試驗日 自三月二十二日至二十五日
(平壤府景昌里)

好壽敦高等女學校 生徒募集
募集人員 第一學年 約百名
出願期日 三月三日迄
試驗期日 三月七、八、九、三日間
(開城滿月町)

京城保育學校 生徒募集
入學資格 高女卒業者
出願 [illegible]
京城府 [illegible]

京城女子高等講習院 生徒募集
制 本科 約六十名 入學資格 女高普又ハ高女卒業
小學教員이되는 最良의機關
學則郵券三錢 願書締切四月八日
京城府長谷川町一二 (YMCA)
來問 受付順入學을許可함

斡旋勞働者七千名 그中六六%離散

徒勞無功의勞働調整

【咸南支社發】각종공사의 발흥、이제 지난십삼년도의 노동자를 보고잇는함남도내는 해마기 알선과 리산에대한 동태(動態)를 알아두고 노동자 수급조절(需給調節)은 당면한 주요문제의가장 초미의급무으로 되야잇는문제이대 이제이조정을 하는데잇서서 가장주로하고잇는데로 되야잇는 노동자의 리산(離散)지방에대하야서는 박법을다하야 모집할때취역할때에 세심한주의를 게을르지안은것을 시달하얏다 이제 지난십삼년도의 노동자를보면다음과갓다 십삼년중에도(道)로는 중국부에서 알선한노동자는 단신이록천칠백사십삼명 가족소지 이백삼십일명 합록천구백칠십사명이나된다 그중에서 도내알선은 이천사십구명이고 남조선으로부터 알선하야온 노동자는 사천구백이십오명이나된다

이가운데서 리산한것은 단신노동자 삼천구백칠십사명 가족소지자 오십여명 합사천오백팔십여명의다수를 알선총수의 륙십륙퍼센트를 차지하고잇다 그러고만기(滿期)되야 귀향한 노동자는 일천팔백이십구명 사망한것이 륙명으로 현재잇는것은 오백오십삼명이나게 안된다고 한다

離散의主因은 勞賃의不統一

標準賃金制定이緊急

이제작년중 각공사장에알선되야온 로동자들의 임금을보면 다음과가튼데 이임금은 각공사장에따라서 고저가 일정치안어서 리산전출하는리유가 여기에도만 이잇지안는가하야소개한다

男子 (一日勞賃)

	最高	最低	平均
◆利原鐵山			
土工押	一、一〇	〇、九〇	〇、九五
坑夫	一、三〇	〇、八〇	一、〇〇
雜夫	〇、九〇	〇、六〇	〇、八〇
選鑛夫	〇、九〇	〇、八〇	〇、八五
◆咸興炭坑			
坑夫	一、三〇	一、三〇	一、三〇
◆黃水院堰堤工事			
土木工押	一、三〇	一、三〇	一、三〇
雜夫	一、三〇	一、〇〇	一、一〇
◆洪君發電			
土木工押	一、三〇	一、三〇	一、二九
機械坑夫	一、四〇	一、三〇	一、三〇
雜夫	一、三〇	一、〇〇	一、一五
木類	一、五〇	一、三〇	一、四〇
石工	三、〇〇	三、〇〇	三、五〇
坦軍	一、三〇	一、一〇	一、三〇
◆古城發電			
土木工押	一、四〇	一、三〇	一、三五
愛夫	一、三〇	一、三〇	一、四〇
雜夫	一、三〇	〇、九〇	一、〇〇
◆元山特殊工事			
土木工押	一、三〇	一、〇〇	一、一〇
坑夫	一、三〇	一、三〇	一、四〇
雜夫	〇、九〇	〇、九〇	〇、八〇
◆咸興特殊工事			
土木工押	一、三〇	一、二〇	一、三〇
雜夫	一、〇〇	〇、九〇	〇、九〇

家庭事情이約半數

年少病老도多數 誘惑바든것도八百名

이제 그리산한원인을 보게되면은 여러가지의 주요한것이잇다

첫재 다른공사장에 옮긴자백명 년소(年少)하야 노동에 견딜수업는것이 이십삼명 노년으로 일을감당할수업는것 삼십삼명 병약(病弱)으로 견듸지못한것이 일백십구명 즉 노동에견딜수업는수가 일백칠십오명이나된다 그다음에 가정의사정에의하야 도망한것이 제일다수로이천구십일명이며 고주(雇主)측에불평을 품고서 다라난사람이칠십팔명 태만하야 다라난사람이 사백이십오명이나된다 그리고 유혹(誘惑)에걸려서 다른곳으로 전출한것이 팔백십팔명이나되는데 이것을 모두합하면 사천십오명(그중 이파어제(稅放)공사장의 오백육십칠명은 아직보고가 도착되지안코잇다)이다 각공사장의 이산자를보면다음과갓다

利原鐵山 五二名 咸興炭鑛四名 黃水院堰堤工事 四〇二名 (間組)洪君發電工事五八六名 (間組)古城發電工事(間組)二八〇名 元山特殊工事(大倉)一 五七五名 咸興特殊工事(西松) 一一六名 計四、〇一五名

十餘武裝匪出現

大牛三頭를掠奪逃走

【間島支社發】평양부의 미산리(帽山里)평원도로(平元道路)에서 대동군시족면 석삼리(大同郡柴足面石三里)이 도하기로되엿다

大麥搬出解禁

間島省公署서

【間島支社發】간도성공서에서는 비상시국에감하야 작년시월십칠일부로 석령을발표하야 대맥의 성외반출을 억금중이엇든바 지난 십오일부로써 해금되엿다

實數	戶數	男	女
計			
比前年末	一、七〇〇		
前年度	八、一八〇戶		
今年度	八、五七八戶		
	四一、九八〇人	四〇〇〇一人	

五千勞働者輸送

北朝鮮各工事場에三月內로 慶南道社會서斡旋

【慶南支社發】거듭하는수해、한해로 경남도내에는 재해의 창이로 신음하는 농민이 십여만에달하는 형편인데그중에도작년도한해로 구제를 요하는농민은 일만륙천팔십칠호에 달하며 이외에도 극빈의 농가가 적지안흔터이다 그리하야 매년정월고선조의 분요가잇는 고향산천을 눈물로 하직하고 신흥만주로갱생의희망을안고 떠나가는 이민이늘어가고 또는조선내 각공사장으로 흑은내지노동시장으로흘러가는 노동이민도 적지안헛거니와 십삼년도 이월십오일까지에도외의 각사공장에 알선한 노동자만도 사천륙백칠십오명의 다수에 달한다 이와가티 매년도외로 유출하는 농민이 만킨만아직도 빈곤에 시달린 이재민기타가만흔데감하야 경남도사회과에서는 춘궁기를앞두고 구제를요하는 극빈자오천명을 삼월안으로 북조선무산(古茂山)철도공사및 서선의압록강 수력전기공사장에 알선하고저 각군별로 알선수를배정、준비중이다 그리하야 배정이끗난후 총독부의 지시에의하야 곳수송할결정을 정하기로되엿다

躍進大田府의

人口二千增加

【忠南支社發】신흥도시 대전(大田)부의 근년간 발전상은 실로 괄목할만한 현상을 이루고잇다고하는데 이는 인구의 일년간 증가를본다면 일년간에 약이천명의 증가이라고한다

昭和十三年末現在

	戶數	人口
內地人	三、二五五	男女 一一、三一
朝鮮人	六、六六	二六、〇三七

貨物車가殺人

【平南支社發】십칠일오후네시경

慶北地方에雪禍

交通杜絶이數三處

【慶北支社發】작십칠일부터 경북동북지방에는 눈이내리여 안동천지(安東泉旨)간 례안도산(禮安陶山)간 안동봉화(安東奉化)간의 삼자동차선은 전부두절되고 오지방면에는 상당한피해까지잇는듯하다하며 대구지방에는 약간의비가내렷슬뿐으로 즉시쾌청하여젓다

國際港防疫對策

衛生組合八十五組織 釜山府衛生強化企圖

【慶南支社發】부산부에서는 위생조합(衛生組合)의 활동강화를 도하야 국제항으로서의 부산에 서 전염병등의 발생이며 전염의보지(保持)침적등을 폐하고잇는데 그의생조합은 벌써결성이 조합의 다수에달하는바 이것은 전조선에서 그유례를 볼수업는 것이나 아직미조직의지역이 잇는곳이며 또는 동일지역의 일조합을 이조합으로 분리강화를 도하기로되엿다

鐵類窃盜逮捕

牧島에出沒하던

【慶南支社發】부산서에서는 최근 서면부근방면에서 철류(鐵類)의도난이 빈번한 신고를받고 그범인을엄탐중 지난십삼일나제 부산부내모공장에서 철물을팔려온 유국기(柳國基)(二〇)외한명신의주로부터 비인우차를끌고용암포를가던중 동군북중면배현동(北中面?)에서 소가무엇에 놀래엿는지 갈작이 놀내여다라나다가 마즌편으로 오던그곳 박화호(朴和浩)(?)이란노인을치여즉엿다고한다

牛車가轢人

【新義州】지난십칠일오후 여섯시경 평북용천군 부라면 덕안동(龍川郡府羅面德安洞)에 거주하는 우차부한시철(韓時哲)(?)은 어항꺼번에사람세명을 살상하야된 어린거지를 토막을 두살여버리고 도끼와가업고잇던 두살개집에도 단도로 찔러 당장에즉여버리고 김씨와장녀와 어린거지를 단도로찔러 당장에즉고와다 그의 유감(有甘)(?)이란수난자를하야 죽게하고 테리고잇던 두살개집에도 단도로찔러 당장에즉 몰려 지나는길에사람세명을 살상하야 어린거지를 보고 혼비백산하야 너머저잇는데 생명이 위독하다고한다

開城運送店에

窃盜가侵入

【開城】지난십삼일밤 마루보지(丸星)조선운송주식회사 개성지점에는어떤자가 유리창문을 파괴하고 대담히침입하야 현금이백칠십사원을 절취해간 사건이발생하얏다 경보를접한 개성서 형사대는 피해현장에 급행하야 현적을 조사해본결과 내부사정을잘아는자의 소행이라고 예측하고 이곳운송인부들의 최근동정을 엄밀히정탐하는바 현주를 부내사속정(北本町)일백이십번지에든 유순안(兪順安)(三三)이란 인부가 요즈음 매일밤 술거리로다니며 분수에넘치는 흥유를 일삼는다는말을듯고 경찰은 그를체포하야 엄중취조한결과 파연전기범 죄의 주인공은 자기라는것을 자백하얏다는데 그는이외에도 여죄가 상당할모양으로 계속취조 중이라한다

店金으로遊興

元山署서檢擧取調

【元山】경성부사직정일백칠십팔번지 서정렬(?)(二〇)는 작년십이월부터 부산부서면 목도방면공장등에출몰하여 철물을절취하야 부내고물상에매각하야 그는 금년일월부터 부산부서면 목도방면공장등에출몰하여 점원으로잇는바 거래처에서 수금한돈을 횡령하야 유흥비로 소비한사실이 발각되어 원산서에 검거되어 취조를 받는중이다

緬羊獎勵에注力

羊毛加工과羊肉常食도宣傳 平南道에서新年度에

【平南支社發】육만두를목표로면양(緬羊)증식십오개년 계획을세우고잇는 평남도에서는 팔십두 한양일천두와 현재사육배급 삼백이십두 외국수입육백두 총천오백여두를 금후 양모가공장려와 양육소비선전의 저시설을 박금계획중에 잇는바 동계획에의하면 생산양모는 자가에 공연회로에게 공동판매로 의풍은 자가가공에 이용할방침이 아래 양모 가점의로(衣料)보급을 대대적으로 장려코저 각군농회에서 단기 장기의양모가공전습회(傳習會)를 수시개최케하고 또 도농회에서는대동(大同)중화(中和)덕천(德川)삼개소에서 면양품회를 개최할계획이라고한다

그리고 양육소비선전 보급에관하야는 도농회에서 양육요리강습회 시식회를개최하고 군농회에서도 양육견매회 시식회를 개최코저 구체적안을 작성하는 중이라고한다

軍需工業方面으로

俸給生活者의轉職續出

釜山府廳職員에退職者百餘名

【慶南支社發】봉급을밧는 봉직원의 전직이 최근갑자기 늘어가서 부당국자를 괴롭게한다고한다 즉 물까는 작고등귀하나 샐러리맨의 생활난은 갈수록 심각화하는일방 시국산업방면은 그상연의 온지에따라 자연대우가 조케되는데 이양자의 대우의차는 필연적으로 부청직원의 전직을 천제한 퇴직이 늘어가게된다고한다 그리하야 십삼년도중에 부산부직원의 퇴직수는 백여명의다수에 달하는데 그중대부분이 군수공업방면으로 전직하여가므로 부당국에서는 이것의 타개책으로 부직원의 우우문제를 연구중인 모양으로 매년이회의 승급을 매년사회로단행하고 잇스나 의연히 수준이하의 생활면에 잇게된다고하는바 부비、국비、도비직원의 삼자가잇는가운데 부비직원만 우할수도 업는처지라고한다 여하간 물까등귀에의한 월급생활자의 생활난은 갈수록더하므로이문제는 시국하에잇서 국민의 생활안정상 소홀할수업는 문제라한다

新義州鍾紡에火災

芦草에불부터全燒

【新義州】지난십칠일오전일곱시 신의주민포동(敏浦洞)에신방(鐘紡)『팔프』공장구내에 적치한 로조(芦草)에서 불이닐어나 아홉시까지에 이를 전소하엿는데 손해액은 칠백오십원이라는데 원인은목하조사중이라한다

銃後報國展覽會

【慶北支社發】총후보국의철저와 시국의재인식을기코저 경북도에서 다음십개군에 『총후보국전람회』를개최한다고한다

▲開催場所日程 三月三日淸道、五日慶山、七日永川、九、十日慶州、十二、十三日浦項、十五日盈德、十七日英陽、十九日靑松、廿一日義城、廿三日軍威

開催時間은 午前九時로부터 午後四時까지

休鑛開發에邁進

道內睡眠鑛區五十餘

咸北道鑛業協議會에서具體策을討議

【咸北支社發】현재 함북도내에는 두놀을마친 광구(鑛區)가팔십륙개나되는데 그가운데 겨우삼십륙구만이 계속채굴을 하고잇고 나머지오십광구는 휴광한채로 잠을자고잇다 이는 산금국책상 그대로둘수업다하야 이미 작년유월 도내광업자를 지도하며 향상시키기위하야 함북광업협의회가 설립되여 그동안 광업의 발전을위하야 여러가지계책도 세워오던중이엇는데 면철전 다시금 함북광업자삼십여명이 청진경찰서 이층회의실에 집합하야 다음과가튼 광업발전책에대한 협의를하엿다 그중 중요한것을 들면

一、산금자금에관하야

一、산금도로시설에관하야

一、소청(素淸)으로부터 회령(會寧)에 이르는사이의 지금도로 시설을요망한다

一、함흥전기회사에 대하야 전기동력요금감하를요망

一、요새지대와군마보충부(軍馬補充部) 지대의광구개발에관한것

一、수국手搗광에도 장려금하부요망

一、건식(乾式)제련소설치요망

一、분무기술원증정지도의건

京城樂園旅館犯人

南浦署에被逮

【鎭南浦】작년십일월이십사일경성낙원정 낙원여관(樂園旅館)김신경방에서 손금고에 드러잇는 현금칠백륙십오원 분실사건이발생된후 범인은 이래오리무중이더니

激憤끄테精神異狀?

一刀에三名殺傷

自身도自殺未遂(博川郡下의大慘事)

【新義州】평북박천군 양가면연담동(博川郡兩嘉面蓮潭洞)거주문봉호(文鳳浩)(二八)는 지난십이일 자기의처가 그이웃집에사는 이창순(李昌順)과 불의의밀회를하고잇는 현장을발견하고 대소동을 이르켯는데 결국 이창순이가 문봉호에대하야 사죄문과사죄금을 내이기로하야 일단낙착을지엇섯다 그러데 약속한날자가와도 이창순은 사죄금을가저오지아니하므로 지난십륙일밤 문봉

照明燈

돈은 모아서 쓰는데 비로소빗나는돈을 누가모를사람이 잇스라만은

×

세상에는 에써모은 돈을 빗나지안케 써서 패가망신을하는사람이 만흔것은 이상한 의례히잇는일

×

듯하고도 의식에 넘치는 돈을가진사람들이여 영흥의일리밧사로서 팔년동안이나 단연(斷然)저금한돈을 거룩한교육사업에 던진데본밧을것이업슬가?

肺病全快法

사람이肺病에 걸리엇다하면死刑宣告나바든것처럼 悲觀해서 藥과 滋養만으로 病을治療하려고하든 그것을믿기도하고 無効한藥과 營養을 販賣하기도하고 여러가지肺病으로 衛病人을 弄絡하는商人이만코 肺病은 아모리 甘言利說을 하여도、藥장사가아모리 거짓말을하여도 내거러도 속아서는 안됩니다 結核菌을속이여서 肺病은 治療하는藥은 注射와 醫術 에는아직 世界어데서드 發見되지못하엿습니다

肺病은治療된다

肺病은 다만自然으로도라갈수 잇는것입니다

그릇된養生法

治療할수잇는肺病이 왜안낫는가? 그것은 貴下의養生法이 잘못되엿기때문입니다 貴下는 日光療法을 잘못하고 잇지안습니까 自然을 防害하는藥과 營養을 쓰고잇지안습니까 營養은、

正當한療法

肺病으로 알는이는 只今곳

「朝鮮日報で見た本下さい」라고 써서 葉書로 左記의寺로 보내주시요 無理없이 金錢을 浪費로 해서 正當한治療法을 가르친 松永佛骨師著『治療の原理』와藥草療法『光明のあなたへ』의二冊을

無料進呈합니다

빨리 이 가르침을바더 알는몸에생각만해도 그리운 元氣잇는 옛날로 回復되여주십시요

大阪府布施市 功德山 德林寺

尿路疾患

深達性殺菌消毒劑

急性 慢性 淋疾

淋疾性(攝護腺炎

腎盂炎、膀胱炎)

細菌性腸疾患에

イスラビン 이 스 라 빈

糖衣錠

本劑의主効成分은……三、六ヂアミノ一〇メチルアクリヂニウムクロリツド

本劑의特長은……淋菌其他의病原菌에對해서 强力한殺菌乃至發育抑制作用을發揮하는同時에 非特異性刺戟에依하야 免疫物質의 產生을促하야病原菌에對한抵抗力을增强시키는데잇슴

【用量】一回一―二錠을一日三回毎食直後에服用

【價格】十錠(四十錢) 三十錠(一圓) 五十錠(一圓五十錢) 百錠(三圓)

發賣元 大阪市東區道修町 武田長兵衛商店

關東代理店 東京市日本橋區本町 小西新兵衛商店

武田發賣品

凍傷 しもやけに 不可飲

太陽燈

太陽燈光線療法에對한 新聞雜誌의記事를읽으시고 集合하는 모든病者에게는…… 치료되며 一日一回의治療로서 效果가……

●紫外線赤外線照射器

●實用新案特許

東京下谷區西町小學校正面前

製作元 日歐商會工場 電話下谷四四九一番

市立東京市電硏究所 本鄕光線硏究所

東京市本鄕一丁目電停前

朝鮮信託

貸出業務案內

不動產擔保貸付

有價證券擔保貸付

年賦、定期貸付を低利迅速に御取扱致します

本店 京城府南大門通二

支店 群山、釜山、木浦、平壤、大邱、咸興

營業案內贈呈

◉實用向 流行型 黑紺ラシヤ片前型オーバ(總裏付) 上品 十二圓五十錢 寸法…二尺八寸 三尺 裏…絹綾

◉大衆向 流行型 黑紺厚ラシヤ片前型オーバ(總裏付) 純上品 十四圓五十錢 寸法二尺九寸、三尺 裏黑綾絹

◉實用向 流行型 黑紺ラシヤ兩前型オーバ(總裏付) 上品 十三圓五十錢 寸法二尺八寸三尺 裏黑綾絹

◉大衆向 流行型 黑紺厚ラシヤ兩前型オーバ(總裏付) 極上品 十五圓八十錢 寸法二尺九寸三尺 裏黑綾絹

◉大衆向 流行型 霜降ラシヤ片前型オーバ(總裏付) 最上品 十六圓五十錢 黑紺ラシヤ最上同値 寸法二尺八寸、三尺 裏絹綾

◉高級 紳士向 霜降スコツチ片前型オーバ(總裏付) 最優品 二十三圓八十錢 寸法二尺九寸三尺 裏絹綾

◉大衆向 流行型 霜降ラシヤ兩前型オーバ(總裏付) 最上品 十七圓五十錢 黑紺ラシヤ最上同値 寸法二尺九寸、三尺一寸 裏絹綾

◉高級 紳士型 霜降スコツチ兩前型オーバ(總裏付) 特品 二十五圓五十錢 寸法二尺九寸 三尺二寸 裏絹綾

○ハガキにて御注文次第直ちに代金引替小包で送ります

●不向の節は御取替又は返金御自由

名古屋市東區清水町局前 松山合名會社 電話東六二一九番 振替名古屋一一五一一番 ⑦

最新流行 ラシヤオーバ大安賣

正宗의名産地馬山

豊錄商標

艶綠

ツヤミドリ

馬山・村崎酒造場

兄弟商店 京城府外某仁町 電話光三一〇四番

兄弟酒店

新天地

WELLS FARGO

パラマウント社超特作 フランク・ロイド監督

ジヨエル・マクリー フランセス・デイ ボッブ・バーンス ロイド・ノーラン ラルフ・モーガン 共演

米大陸開拓鐵道建設と郵便事業の完成の影にかうした血の歴史があった キネマ旬報コンクール・ベスト・ナイン 受賞映畫!

居候は高鼾

清水宏監督 夏川大二郎・川崎弘子 高峰三枝子・大山健二 共演

明朗時代劇…

20・22 三日間限り 東山光子 平野鮎子 奈良眞養 舞台挨拶

明治座 20日封切

學校의成績

●父兄兄弟들이 가장 이오 ●病弱한子弟가 成績이 不良하면 마음이 아프게되는 것이니 ● 貧血、虛弱은 ● 학교에서 잘하는 가르침을 잘알아듯지 못하게되니

ノーシン 노 - 신

가슴이 답답하고 머리가 아플때에 ●價格 아저씨 모든 藥店에 잇나이다

모루히네

其他塩類中毒에

福モナール 모나-루

우리가 萬一不幸해서 한번모르핀에 중독되면 그를끊기가困難으로苦痛하는바 이에『모나-루』療法에依하야『모히』를 除去하고 一般症狀을治療케하며 迅速히 復帰케되므로 安心하고 服用하심을 切望함

適應症 モルヒネ、ヘロイン、阿片 パントポン、コカイン等 其他同類似麻醉藥中毒症

製造元 順天堂醫化學研究所

發賣元 田邊五兵衛商店 大阪市東區道修町

(文献進呈)

新入會員大募集

今春特典

此際普通科新入生에게는 特典으로 其次號一冊을 無代로 配付하며 兩科를通하야 誠實繼續者에게는 其學年末에 相當한 講義錄一冊을 代賞與하고 入學金五十錢도半減함 且各無

高等普通學科講義

普通學校第五・六學年學科講義

高等科 二十冊 一冊六十錢 一年三個月 卒業

普通科 十二冊 一冊五十錢 一個年 卒業(速修隨意)

學則附內容見本請求即時無代進呈

우리朝鮮人本位의唯一한中等講義錄이며 朝鮮語、漢文科가잇는것이 他講義錄에比하야 會費도 거의半額임을注意하라

京城府和泉町 朝鮮高等普通學會 電話(光)一八八四番・振替京城八八九五番

凍傷に アスター

M1413

일로부터注意 봄은 蛔病이 만허진다

虫退治 マクニン 마구닌

어린이 • 고뒷날 • 고업기러

一回 大人 一日量	定價
.30	2
.75	5
1.35	1.00
	2.00

冊子「恐ろしい蛔虫」無代送呈

株式會社 藤澤友吉商店 大阪市東區道修町 東京府日本橋區小舟町

無名草의 노래 어머님의 설운노래

李花子

張世貞

OKEH 오케-레코-드

새봄·새卒業生 앨범特輯

壯! 螢雪의功을거두어 새로오르는人生首途
—今春各專門校卒業生面面들—

새봄! 모든것이 희망에채여 살어나고 버더늘고 활착피는 기쁜새봄! 이새봄을마지하면서 삼사년동안에 형설의공을거두어 정기픈 교문을나서는분은 누구누구인가? 이로부터는 『제복의자랑』이 업서지니 한편으로 서운도하고 섭섭도하겟지마는 또한 이로부터는 참으로 아름다운 인생수도(人生首途)에 오르는지라 건장한 체력과 굿건한의지는 단련할대로 단련되엿스니 아프로 천만가지의 파란과장애가 잇다고하더라도 최후의개가(凱歌)는 미리약속된 축복바든길이 아닌가? 그러나 한번나누매 동으로서 서로 흐러진다면 흐르는세월을따라 정들엇던학우(學友)의 소식이 어찌 궁겁지 안흐랴 이에 시내각전문학교의 금년도 졸업생사진을 특집하는것은 우선동년동기에 누구누구가 졸업하는가 서루 드려다보는재미도 재미려니와 이 화보를 오래오래 간직해두엇다가 뒷날다시 들처볼때 더한층아름다운 추억의실마리를자아낸다면 더욱 기쁠것이다.

京保

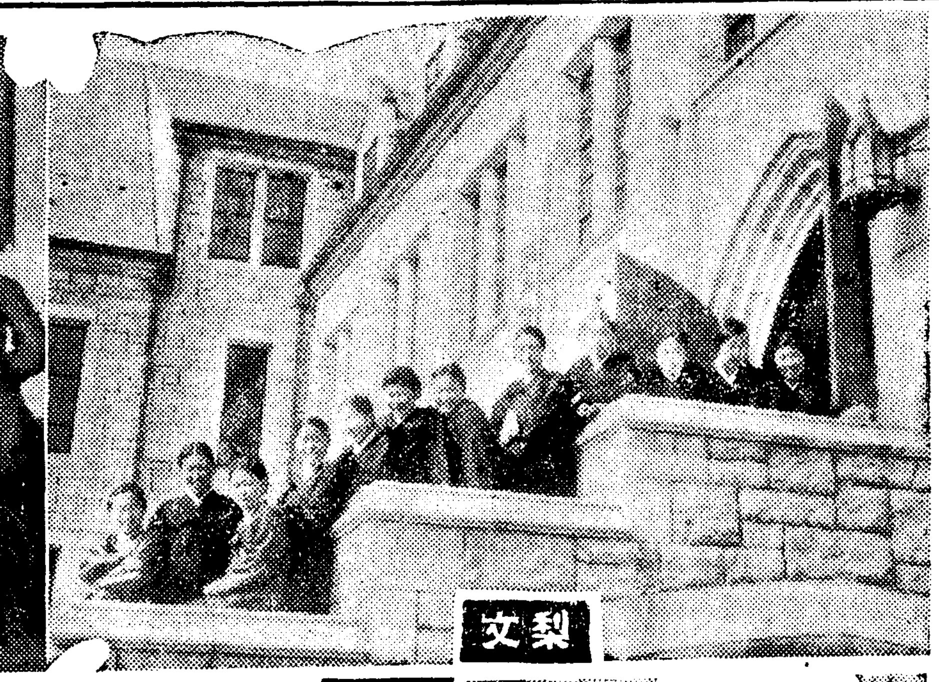

梨文

梨保

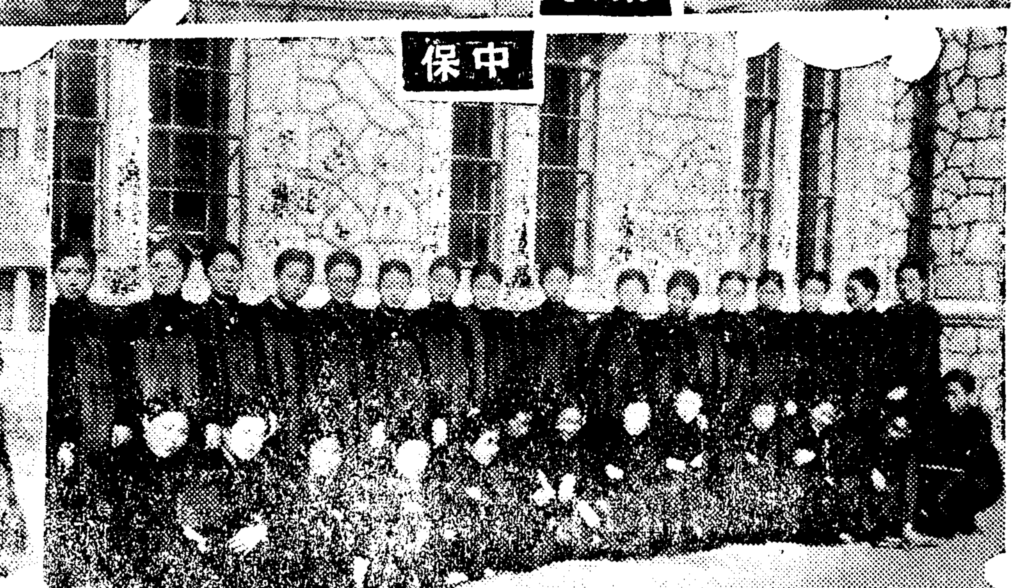

中保

今年度市內各專門學校 卒業生名簿

▲京城法學專門學校

朴貞觀 朴河鎭 張乘煥 張傳璟 趙漢龍 趙炳台 趙傳英 林鎭大 李相洙 李鍾熙 李元恒 李晦根 李容國 李聲相 李信八 李炳浩 魏在翊 洪性澤 吳君平 高五鳴 權夏植 鄭秀鉉 鄭萬燮 崔鳳主 許公勳 姜東鎭 玉重植 金杜興 李文洋 林承杰 李相冕 李鍾益 金淑律 金昌模 金容泰 金允鏞 金容泰 金東洙 金鎭益 金定洙 明順謙 徐基元 徐廷昱 申鎬均 辛昌範 朱齊鏞 毛熙京

▲京城藥學專門學校

裵慶奉 朴鳳根 趙尙薰 張師彦 梁桂東 劉哲主 李敏淑 李圭鎬

李成杰 韓師輝 韓述模 高仁鎬 吳鵬雲 鄭厚根 安基鎔 安利鉉 崔秉烈 金鍾選 吉訪柱 許貞根 金濟洪 金禧澤 金禹涉 金熙德

▲世富蘭偲醫學專門學校

尹誠實 韓淳甲 姜元國 金元鎬 金瑞源 金彰鎭 金東俊 金沃會 金鍾珠 皇甫昌周 崔仁鎬 崔慶壎 崔秀桓 朱敏淳 鮮于鎭瑞 全克烈 全炳恒 宋春和 趙七鳳 南基恒 裵萬鉉 朴順寬 朴明寬 李昌熙 李宗彦 李炳一 李一男

▲京城齒科醫學專門學校

李漢柱 李世根 權元珪 金永弟 金碧男 洪宗裕 禹秀亨 趙來旆 金有定 崔宗善 李浩永 吳銳敏 朴三烈 陳威厳 金元吉 白洪鎭 鄭鳳燮 金龍天 梁恩善 洪萬春 郭學台

▲中央佛教專門學校

梁泳祚 宣昌圭 徐丙烈 金龍洽 文昌得 李昌煥 韓昌煥 朴俊夏

申相順 金一鳳 金美鳳 禹永基 [illegible] 白明玉 金南祚 成晶玉 [illegible] 禹順永 崔方佑 崔士汝 石昌元 金泉水 鄭永福 徐在鈞 金晋日 高同煥 李貞燮 朱炳贊 洪性英 李世鉉 申慶鉉 金斗炳 李何鉉 鄭慶韶 金鳴福 李基洪 張弘鎬 許奭 李英根 宋正燮 閔[illegible] 朴[illegible] 朴東益 朴東[illegible] 朴重來 朴常勳 朴容業 朴[illegible] 朴正華 朴[illegible] 方元淳 白英彦 白元鉉 徐圭[illegible] 徐廷昱 徐[illegible] 石觀東 宋味永 安仁[illegible] 安台[illegible] 吳[illegible] 尹鶴元 陸在元 [illegible] [illegible] [illegible] 鄭元鉉 元敬俊 [illegible] [illegible] 車均燦 [illegible] [illegible] 秦炳相 [illegible] 秦世[illegible] 崔圭英 崔大[illegible] [illegible] 崔永淳 洪淳直 李[illegible]甲 金[illegible]寬

▲梨花女子專門學校

文科

金一順 金子玉 元淳子 洪順子 趙敬姬 趙淑姬 趙善信 鄭忠良 李恩敬 李福順 李正淑 盧玉人 孫仁實

音樂科

金永實 金玉鎭 金興賢 金興一 金仁淑 金聖德 金明淑 洪恩惠 申淑德 文炳珠 朴奉姬 張恩田 張熙珠 鄭和英 李英卿

◇家事科

禹永實 韓午榮 甘仁福 元敬瓊 吳賢賢 黃貞姬 金圓瑞 金千鳳 金性子 金大福 金福永 史亨淳 辛賢慶 蔣鳳女 朱德順 朱仁淑 宋寶蓮 宋仁愛 孫敬玉 卓福寶 趙鳳淑 鄭順禮 朴貞鎭 李熙淳 李元淑 李聖姬 柳元石 盧信愛

▲梨花保育學校

尹順子 禹英實 金允實 金熙三 金鍾蓮 金周姬 金順蘭 金德姬 金明順 洪銀順 洪元泳 洪道仙 崔炳炯 崔玉寶 崔淳德 車淳子 辛淑子 曹順玉 曹順明 莊德仁 孫和淑 張東女 趙成姬 趙泰淳 鄭恩玉 鄭海天 南瑛祐 白喜珠 馬德姬 朴順愛 朴順嬉 朴富蓮 朴容愛 朴容辛 李敬燮 李桂順 李信花 李斗理 劉銀珠 柳南善 林鳳仙

▲京城保育學校

姜鳳玉 孔榮玉 具貞順 金寶玉 金順子 金兒嘉 金鋒植 金貞玉 金昌榮 金順培 金松德 金永春 金桂子 劉南福 李東姬 李得順 李吉禮 李善啟 李必順 韓瓊心 林富吉 梁瓊雲 梁熙仲 朴基淳 朴貞順 朴龍女 辛末祚 沈玉順 吳瓊植 吳貞媛 梁瓊姸 尹基嫄 尹美遠 尹貞姬 王順德 張貴禮 張相淑 鄭鎭順 趙順行 趙淑善 朱東淑 朱貴彬 沈昌玉 秦福得 車順禮 崔鳳順 崔定鉉 崔東雷 韓燕錫

▲中央保育學校

姜金春 姜容秀 姜化淑 金貞燮 金恩鸝 李圭福 李範喜 李容淑 李用姬 李正淑 李貞淳 林福童 林青蓮 朴東玺 朴福順 方愛得 裵貞玉 白玉姬 宋相儀 辛晋仝 申昌善 吳順殷 劉賀烈 張亞 張命金 張鳳遥 金玉姬 鄭熙永 曹碧峰 崔致澤 薛庚順 田有鳳 閔孝順

▲京城醫學專門學校

魯炳鎬 李永恩 李煥珪 李寅燮 李大山 李濟昇 李燦世 林炳升 鄭昌洙 崔興根 金永濟 金寶濟 金應振 金興賓 金晩燮 朱永世 鮮于樹

▲延禧專門學校

◇數物科

琴東用 金斗顯 金勝炯 金昌洙 李圭遠 李聖欽 閔曦植 邊淑喆 兪相審 尹弘基 鄭三奎 鄭熙永 姜仁龍 崔允植 黃斗輝

◇文科

姜約翰 具本俊 金吉星 金大成 金道泳 金蓮俊 金相哲 金生麗 金牛羊 金順益 金永煥 金元松 金中源 金炯洙 呂尙鉉 柳志玉 李成範 李永根 李永海 李春澤 李瀚甲 林根洙 閔泳珪 閔熙鎬 朴昌海 白南勳 史甫淳 徐廷國 安東三 吳彰根 朱永夏 崔暎海 洪在裕

◇商科

康萬壽 姜渝周 高興元 金圭三 金寶錫 金光洙 金敦洙 金大根 金炳催 金鳳讚 金相謙 金信傑 金昇濟 金程信 金支培 金泰晋 金漢柱 金奕鎭 權應興 李基二 李良國 李秉憲 李成根 李宇濟 李鎭興 李秦珪 李洪洙 閔永基

世專

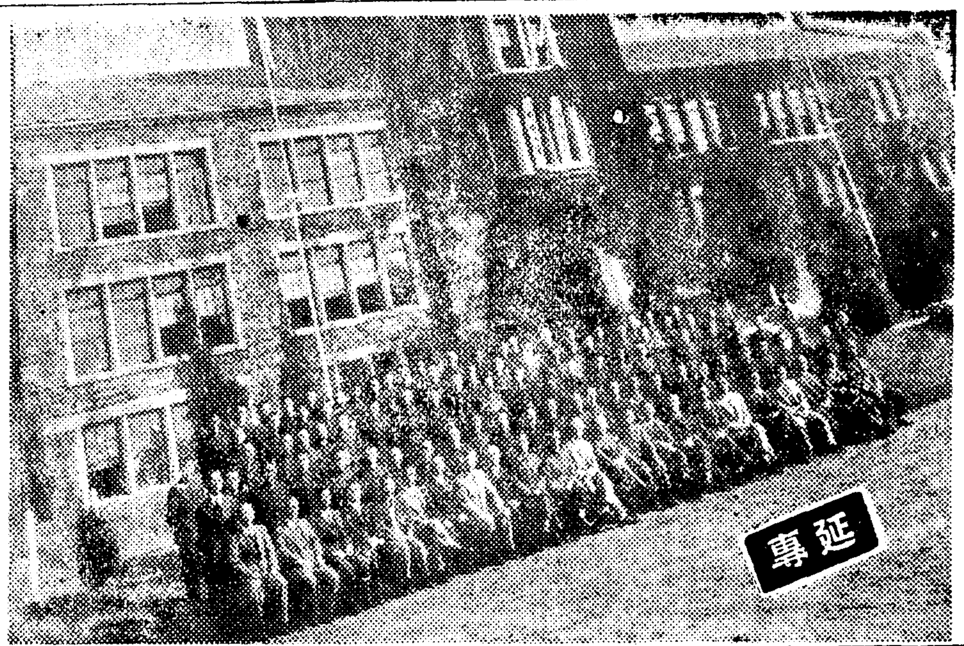

延專

中專

クルミシワ

健康發育의秘鍵

수리표우유

育兒에最良 保健에最適

藥店食料品店에서販賣

K4-38

桃屋의桃의罐詰 品質第一等

날것보다맛잇는 白桃、黃桃

東京 桃屋發賣

各데파-트와食料品店에잇슴

カゴメケチャップ (가고메 케찹)

最上の品質・最大の売行

피부병、량약

데-무水

效力本位

●버짐 ●옴 ●습진 ●무좀 ●두드러기 ●어루러기 ●태독 ●진무른데 ●吹出物 ●괴종 ●쇠버짐 ●여드름 ●죽은깨 ●冻傷 ●肛門의 진무른데 ●소리진데、단데

特徵 살거치대서 씨리도아푸도안코 옷에묻어도 냄새업고 用法簡便하야 速히낫는다

데-무水 價 二十錢、三十錢 五十錢、一圓、二圓

全國各藥店에잇슴

東京市芝田村町 大阪天王寺石ヶ辻 東京藥院

誰でも彈ける 山葉手風琴

定價九圓より

京城本町一丁目 日本樂器・京城出張所 電話②3485

感冒 熱に

感氣다 熱이다 惡寒이다 하게될때躊躇말고試驗하시라 中毒副作用의念慮업고 써良好한効能으로評判이다

(定價) 貳拾錢 參拾錢 五拾錢 壹圓 三圓 五圓 全國藥店에有함

胃腸障害其他副作用絶無

感冒解熱特効藥 實効散

東京神田明神下 實効散本舖 師岡天然堂 振替東京一二三七二番

NO—24

●感嘆!感嘆! 정말頭痛에써조흔 ノーシン이다●

全國一齊發賣!! 三月特別號 단十錢(送料一錢)

少年

더욱굉장한三月號

나의苦學時代●(特輯)
○인단장수……(醫學家)李克魯
○포목장수……(音樂家)鄭潤鎔
○고용살이……(運動家)孫基禎
○석유상자책상……(科學家)沈亨弼

배(船)의歷史……洪以燮
옛날에는 어떠어떠한배들이잇섯나? 二千五百年前 배얘기부터시작 누구나 볼만한 寶箱記事!!

童話 삼형제토끼……玄德
★玄德선생님의요새 갓지으신 재밋는얘기★

이소프얘기책●崔暎海
○사람과새터○당나귀와귀뚜라미○돼지와새끼양○사냥개와토끼○표범과여우○두더지

지붕속의王女……李雪
이번으로마지막!! 세에다름잣고마는가? 궁금궁금

山中奇談 두포전……金裕貞
주머니를긴쥐어지는신나는얘기! 바위틈만찌번찌드다

북경의봄 (童話)……尹石重
산울집 (童謠)……朴泳鍾
나란이 (童謠)……朴泳鍾
漫畵 너무버티다가는 朴仁樹
☆외르는새文部의새서울謡報☆
까지이야기·□비누가되기까지□
偉人手帖 (少年科學) 沈亨弼
두나무꾼 (童話) 金相基
암만해도 (外國漫畵) 金福鎭
「우는얘기셋」 金湘洙
☆무서운종년 ☆시골뜨기 ☆달걀
滿蒙少年義勇軍 (畵報)
☆銃後美談集☆讀者寫眞帖☆갈갈少年會☆척척問答☆少年談話室☆讀者作品

發行所 京城府太平通一丁目六一 朝鮮日報社出版部 (振替京城五八七八番)

本社直通 廣告部 電本四三〇一〇番 販賣部 電本六三〇八一〇番

胃腸에 强力消化酵素 タカヂアスターゼ (다까지아스다제)

食物의完全한消化와吸收는健康者만이 가질수있는特典입니다…………

胃腸이虛弱한분과消化不良으로辛苦하실때는、다까지아스다제의特有한澱粉、蛋白質脂肪等의强力的消化力에依하야、補充하는것이理想的입니다

=說明書進呈=

東京・室町 三共株式會社

SANKYO 三共

003. P. 018

映畵は日活

十八日より特別封切
◇日活京都大作 魔像
林不忘原作 稻垣浩監督
坂東妻三郞(二役)主演
澤村國太郞 特別出演
◇コロムビア社超特作
エドワード・セヂウイック監督
豪傑ブラウン
ジヨー・E・ブラウン
ジーン・ドラゲイス
デツキー・ムーア
巨人デイーン 特別出演 主演
◇日活多摩川作品
思出の丘
新太郞 公子 主演
協同ニュース

第一劇場 鍾路四丁目 電光一七五五番

強行Gメン團
西部大活劇 Dロスの手品 主演
東寶映畵社超特作
渡邊邦男 演出
エノケン大陸突進 前篇
榎本健一 主演

魔の航空路
空中大活劇
ユニバーサル社超特作
유니바-살社超特作 우리아리 자이로- 스- 主演

每日三回 第一回午後一時 第二回午後四時半 第三回七時 一回二時
特別料金 階上 大人三十錢 小人二十錢 階下 大人二十錢 小人十錢

二月十九日早日三日間

大都會 イリーズ・サンベス・ナイゲーレット・イシー
東寶超特作 浪人吹雪
各社ニュース

十七日ヨリ特別封切

東洋劇場 電話③2154 (事務所用) 3640 (事務所用)

劇團豪華船公演 二月十九日(舊正月一日)早日
林仙圭作 「流浪三千里」 五幕九場 解決篇

東寶映畵特作 ロッパのガラマサどん 全館二十錢均一
第四回名畵大會 上映プロは ハンガリア夜曲 名ソプラノ 明暉マルダ・エルゲル 二月二十二日ヨリ三日間 特別豫告

松竹映畵 キネマ

二十日より特別封切
◇新興超大作 三人の姉妹
◇新興超特作 烈女競艶錄
ニュース